



Weids Bloemendaal



Langs de Winterdijk – polder Bloemendaal

Stichting Weids Bloemendaal - December 2022

De Stichting Weids Bloemendaal

Inhoud:

- 1. Geschiedenis Stichting Weids Bloemendaal**
 - Veenweideconvenant
 - Inrichtingsvisie Weids Bloemendaal
 - Manifest duurzame ontwikkeling polder Bloemendaal
- 2. Start Stichting Weids Bloemendaal**
- 3. Weidevogelbeheer**
 - Uitbreiding weidevogelbeheer
 - Plas / Dras
 - Dammen (vorden)
 - Knotploeg
 - Kievitsbloemen
 - Vogeltellingen
 - Broedvlotjes Zwarte Stern
 - Weideseizoen
 - Extensieve veeteelt pachter Niesing
- 4. Communicatie**
 - De website
 - Facebook
- 5. Educatie**
 - Excursies in de Polder vanuit educatiecentrum Peter Tas
 - Educatie kids
- 6. Wandelnetwerk**
 - De route
 - Informatiepanelen
 - Solar tafel
 - Wandelkaart
 - Trekvlotten en Uitkijktoren
- 7. Recreatie in de polder**
 - Geocache
 - Hengelen
 - Schaatsen
- 8. Natuurbeheer**
 - Bodemdalingsproject / Regiodeal
 - Natte Teelten boomkwekerij Paul Bremmer
- 9. Financiën**
 - Anbi
 - Subsidies / Donateurs
 - Crowdfunding
 - Onderhoud wandelpaden / vernielingen / slijtage

Verantwoording

1. Geschiedenis:

Van het Veenweideconvenant in 2010 tot de Stichting Weids Bloemendaal in 2018



Weids Bloemendaal

In 2010 hebben de provincie Zuid-Holland en de betreffende gemeenten en waterschappen het **Veenweideconvenant Gouwe Wiericke** afgesloten.

Voor de ontwikkeling van de polder Bloemendaal hebben de provincie en de gemeenten Waddinxveen en Gouda in 2010 een startovereenkomst gesloten, waarbij Waddinxveen de rol heeft om deze polder te herstellen en de transformatie naar natuur als onderdeel van de EHS te realiseren, wat in 2011 resulteerde in de '**Inrichtingsvisie 'Weids Bloemendaal'**'.

Eind 2012 kwam de uitvoering van het Veenweideconvenant in gevaar door het voorgenomen besluit van de provincie om de polder buiten de Ecologische Hoofdstructuur (EHS) te plaatsen.

Om dit te voorkomen heeft de projectgroep Weids Bloemendaal het "**Manifest duurzame ontwikkeling polder Bloemendaal**" opgesteld. De projectgroep, een breed samengestelde organisatie waarin gemeenten Waddinxveen en Gouda, SGH, bewoners, bedrijfsleven en agrarische natuurverenigingen vertegenwoordigd zijn, is in actie gekomen.

Op 28 november 2012 werd het manifest aangeboden aan het provinciaal bestuur.

Het gaat bij elkaar om 18,8 hectare natuurcompensatie. Met de huidige gronden van Staatsbosbeheer en de stichting erbij ontstaat er op die manier achter de Henegouwerweg (N207) een aaneengesloten weidevogelleefgebied van circa 59 hectare.

In het manifest worden de ambities voor Polder Bloemendaal beschreven. Op basis hiervan heeft de projectgroep in juni 2013 het "Polderplan Weids Bloemendaal" uitgebracht. Dit plan kent enerzijds een recreatief spoor en anderzijds een natuurspoor.

Bepleit wordt zowel een versterking van het stedelijk uitloop gebied als het behoud en herstel van de bijzondere natuur- en landschapswaarden van het open veenweidegebied, waaronder behoud van de 11 ha. van Staatsbosbeheer als natuurgebied.

De initiatieven zijn ook financieel ondersteund door de provincie Zuid-Holland.

Het polderplan is uitgevoerd tussen 2014 en 2018.

Daarbij zijn de bomen van de Winterdijk verwijderd en delen van de beschoeiing hersteld en is een beheerplan voor 5 jaar opgesteld en uitgevoerd.

Verder is een gezamenlijk baggerprogramma in samenwerking met Rijnland uitgevoerd.

Ook zijn er maatregelen genomen om de weidevogelbroedgebieden beter te beschermen voor verstoring en predatie. Bovendien is een groot deel van het wandelroutenetwerk gerealiseerd met een uitkijktoren en trekvlot langs 1 van de routes.

Tegelijkertijd heeft er een sanering van de verspreid liggende glastuinbouw- en sierteeltbedrijven plaatsgevonden. Deze is begeleid door de Vereniging Sierteelt Polder Bloemendaal. Deze sanering is financieel mogelijk gemaakt door toepassing van de Ruimte voor Ruimte-regeling in combinatie met een eenmalige provinciale subsidie. Hiermee was het mogelijk om de glastuinbouw en sierteelt te saneren en te herstructureren in combinatie met de ontwikkeling van woonkavels en landschapsonwikkeling.

Uit de projectgroep ontstaat de **Stichting Weids Bloemendaal**. De Stichting zorgt vanaf 2017 voor uitvoering en onderhoud van het polderplan en streeft ernaar om de resterende ambities uit het manifest te realiseren.

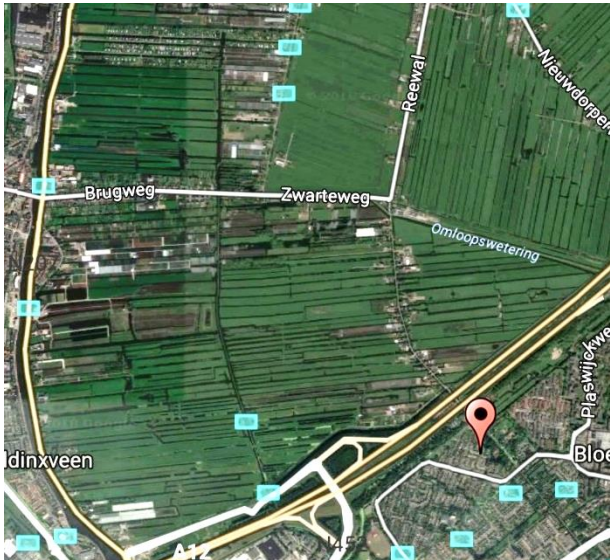

2. Start Stichting Weids Bloemendaal



Egbert Jan Blonk (penningmeester), Arie-Jan Broere (voorzitter), Leonie Laurs (secretaris), Dirk vd Eijk (bestuurslid), Jan Bos (bestuurslid), vacature

Stichting Weids Bloemendaal, opgericht in 2017 zet zich in voor het behoud van Polder Bloemendaal.

De polder Bloemendaal betreft het Waddinxveense deel van de Bloemendaalse Polder; ligt ten noorden van de A12, langs de Henegouwerweg en tussen de Otweg, Zwarteweg en Baarsjeskade.

De Stichting Weids Bloemendaal (SWB) wil dat de polder Bloemendaal met de Winterdijk haar oorspronkelijke natuurlijke en culturele karakter herstelt en behoudt en SWB wil dat door natuurlijke vorm van weide-, landschap- en waterbeheer, het aantal weidevogels weer toeneemt.

SWB wil het slagenlandschap in stand houden door water en bodem duurzaam te beheren en door land aan te kopen waardoor natuur- en landschappelijke waarden worden gewaarborgd; daarnaast biedt SWB ruimte om recreatie in de polder te bevorderen (wandelpaden, educatie schooljeugd) en stimuleert zodoende een proactieve bijdrage aan het in stand houden van de polder voor de samenleving.

3. Weidevogelbeheer

Uitbreiding weidevogelbeheer

Onze stichting heeft door aankoop van weilandpercelen het weidevogelbeheergebied tussen de Winterdijk en de Henegouwerweg kunnen uitbreiden. In 2017 heeft onze stichting de percelen van Van Zanten (ca 4,6 ha, donkergroen zie onderstaande kaart) aangekocht en langs de Molenvliet een wandelpad aangelegd. In 2020 heeft onze stichting met behulp van natuurcompensatie gelden de percelen van de provincie (ca 15,2 ha, paarsblauw) via tussenkomst van de gemeente aangekocht. Met de resterende natuurcompensatie gelden is in 2020 een perceel van gebroeders Olieman (ca 3,6 ha, oranje) uit het sierteelt concentratiegebied van de Greenport Boskoop gehaald en toegevoegd aan het weidevogelbeheergebied. Hierbij heeft onze stichting het westelijk deel (ca 1 ha) vanwege de oversteek van de wandelroute over de Molenvliet van Olieman gekocht.

We hebben onze gronden in 2020 in erfpacht uitgegeven aan veehouderijbedrijf Tinus en Tess Niesing uit Reeuwijk op basis van het weidevogelbeheerplan van Bureau Watersnip.

Samen met percelen van Staatsbosbeheer (rose) is in dit deel van de polder een aaneengesloten weidevogelbeheergebied gevormd van ca 60 ha. Dit gebied vormt samen met het gebied van Staatsbosbeheer ten oosten van de Winterdijk een aaneengesloten weidevogelbeheer gebied in Polder Bloemendaal van ca 100 ha.

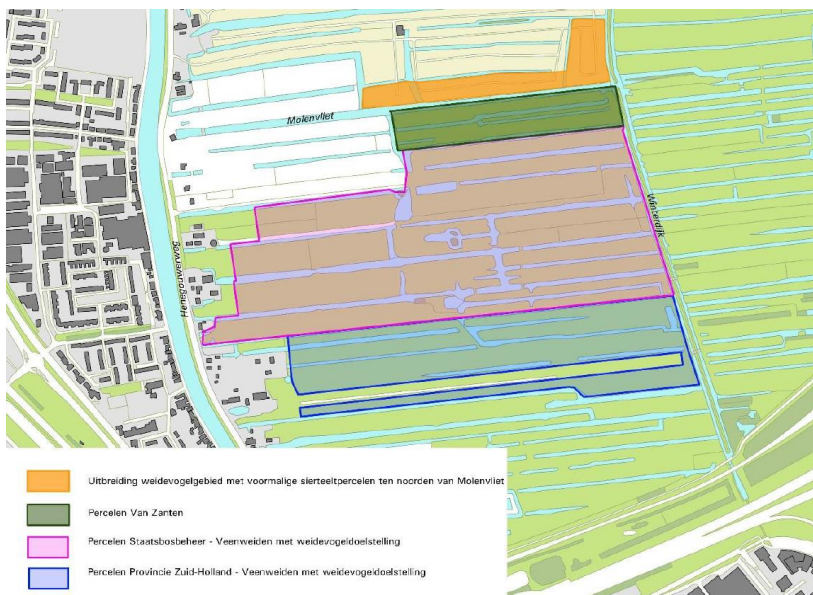

Toelichting:

Percelen Van Zanten: In 2017 gekocht door Stichting Weids Bloemendaal (ca 4,6 ha)

Percelen Provincie: In 2020 gekocht door onze stichting (ca 15,2 ha)

Percelen Uitbreiding: In 2020 westelijk deel gekocht door onze stichting (ca 1 ha)

Plas - dras voor de weidevogels



In 2020 was het voor de weidevogels in de polder echt te droog geworden. Om de overlevingskans van de kuikens te vergroten zijn tegen het einde van het broedseizoen op 3 percelen van Staatsbosbeheer plas-dras plekken gemaakt met op zonne-energie werkende pompjes. Hierdoor hebben veel kuikens de droogte overleefd.

Dit heeft Kievieten, grutto's en tureluurs aangetrokken om op deze en aangrenzende weilanden te gaan broeden. Hierdoor is het broedgebied van de weidevogels in Polder Bloemendaal vergroot en kunnen wandelaars vanaf meer paden volop van de weidevogels genieten zonder deze te verstoren. De samenwerking met Staatsbosbeheer wordt voortgezet. Er zijn huurafspraken gemaakt om jaarlijks deze percelen gedurende het gehele broedseizoen plas-dras te houden.



Plas / dras setje in het veld en de locaties

Dammen (vorden)

Voor de ontsluiting van de weilanden van Staatsbosbeheer zijn dammen aangelegd in de lengtesloten. Hierdoor stagneert de waterafvoer bij extreme regenbuien in ons deel van de polder. Om de waterafvoer te verbeteren zijn drie van de dammen verlaagd tot onderwaterdammen (vorden). Daarmee wordt ook het weidevogelbroedgebied beter beschermd en worden enkele doorgaande schaatsroutes en zichtlijnen tussen

Knotploeg samen met Staatsbosbeheer



Enige jaren geleden zijn vrijwilligers gestart met het onderhouden van houtwallen en bosjes in de polder. Aanvankelijk alleen op percelen van Staatsbosbeheer (SBB), maar daarna ook bij particulieren in de polder. Er is altijd veel werk te doen en de vrijwilligersgroep pakt dat jaarlijks op – inmiddels is de groep alweer gegroeid naar zo'n 20 vrijwilligers.

Elk knotseizoen wordt zoals gebruikelijk gestart op de landelijke natuurwerkdag (e zaterdag in november) en wordt er tot in maart elke 14 dagen op donderdag en zaterdag geknot.

Onder andere wordt een houtwal van SBB beheerd, waar een groot aantal kievitbloemen staan – met de boswachters van SBB én de vrijwilligers wordt ervoor gezorgd dat de omstandigheden voor die kievitbloemen goed blijven.

De bedoeling is dat de polder Bloemendaal een open polderlandschap blijft en dat ervoor wordt gezorgd dat roofvogels wat minder uitkijkposten op hun jacht naar weidevogel(jongen) vinden.



De knotploeg is in het bezit van een melkschuit, waardoor ook verder weg gelegen percelen kunnen worden bereikt.

Kievitsbloemen



langs het laarzenpad van SBB parallel aan de Otweg

“Bloeiend werd in 2021 in Bloemendaal een zeer groot aantal van 2239 kievitsbloemen geteld. Dat is nog nooit zo hoog geweest. Het vorig maximum was 1265 in 2002.

Ook alle ‘slangenkoppen’ (zoals Albert Corporaal dat adh van Engelse literatuur noemt) getracht te tellen. Dat zijn van die kleine kronkelige op de grond liggende exemplaren die wel degelijk een bloem hebben. Natuurlijk ook een klein aandeel witte exemplaren gezien.

Ik zal zeker onderteld hebben omdat ik wrs niet elk bloeiend exemplaar heb gevonden. Overigens heb ik ook alle afgevreten volwassen exemplaren meegeteld. Tijdens de telling gebruik ik vlaggetjes om een grens te trekken om zo dubbeltellingen te voorkomen.

Alle categorieën bij elkaar kom ik uit op niet minder dan 6768 exemplaren. Een gezond clubje dus”.

Vogeltellingen



Meerdere bedreigingen hebben bijgedragen aan de daling van het aantal broedvogels in de afgelopen decennia. Vele daarvan zijn sinds 2016 weggenomen. De steeds hoger wordende elzen op de Winterdijk zijn in 2016 verwijderd. De bomen in het rietveld van Staatsbosbeheer

zijn verwijderd en een deel van het rietveld is omgevormd naar weiland. Door drie aangelegde dammen om te vormen tot onderwaterdammen is het gebied minder toegankelijk gemaakt. De voederplaats voor schapen aan de Bloemendaalseweg is verdwenen. Na de ruimte-voor-ruimte regeling is het areaal weiland toegenomen.

Door het wegnemen van deze bedreigingen en mede door het aanleggen van plasdrasperceeltjes op het land van Staatsbosbeheer zijn de Kieviten weer terug aan het komen.

Positief is dat in Bloemendaal-West het weidevogelgebied in 2021 is uitgebreid met percelen ten noorden van de Molenvliet. Dit biedt perspectief tot verdere uitwisseling met en groei van de weidevogelpopulatie in het noordelijk deel van Bloemendaal-Midden.

Tellingen vinden nu handmatig plaats, op de percelen van Staatsbosbeheer, van onze stichting en van overige eigenaren (veehouders) die aangesloten zijn bij het Collectief van de Agrarische Natuur en Landschapsvereniging Rijn, Gouwe & Wiericke.

De conclusie van de tellers is dat de situatie er sinds 2016 zeker beter op is geworden: we hopen komende jaren de tellingen te herhalen om een beter beeld te kunnen geven van het toegenomen aantal broedvogels.

Broedvlotjes Zwarte Stern (SBB)



de zwarte stern (foto: Pieter van Dijk)

De Amerikaanse rivierkreeft kwam zo'n 30 jaar geleden Nederland in (waarschijnlijk op een schip uit Amerika) en heeft zich razendsnel vermeerderd en verspreid. Het verder ongevaarlijke diertje heeft enorme schade in sloten en zoete wateren aangebracht, zo ook vanaf ca 2010 in de Bloemendaalse polder, waardoor veel soorten waterplanten en waterdieren zijn verdwenen of ernstig worden bedreigd, waaronder ook krabbenscheer (zie foto) dat nu nog maar op een beperkt aantal plaatsen in de poldersloten voorkomt.



krabbenscheer met bladen etende rivierkreeften

De zwarte stern, die elk jaar in onze polder komt broeden, nestelt bij voorkeur op dat Krabbenscheer. Een goed alternatief zijn nestvlotjes die tussen de krabbenscheren, gele plompen of waterlelies worden neergelegd: houten vlotjes waar een stukje groene vloerbedekking op is bevestigd. Daarop wordt wat modder met waterplantjes gelegd. Een steen aan een touw houdt de vlotjes op hun plek.

Diep in de polder zijn de vlotjes in april weer uitgezet. Altijd op dezelfde plek en in de loop van mei komen de zwarte sterns hier weer naar toe.



het plaatsen van de broedvlotjes

Weideseizoen

Na het broedseizoen komen zoetjesaan de koeien weer in de wei en start het weideseizoen. Op verschillende plekken in de polder zien we dan de koeien weer grazen.



Extensieve veeteelt waarbij rekening wordt gehouden met weidevogels/ natuurbehoud pachter Tinus en Tess Niesing

De erfpachter Tinus en Tess Niesing (melkveehouders in Reeuwijk) heeft ook exclusief slachtvee (Wagyu koeien).

Veehouder Tess over het bedrijf wat ze met haar vader runt “Naast onze honderd melkkoeien houden wij onze wagyu’s: het beroemde Japanse rund. Ze grazen zo veel mogelijk buiten in de weilanden van de Bloemendaalse polder.



Onze wagyu’s in polder ‘Bloemendaal’:

De polder is voor onze wagyu’s een hele fijne plek om te leven. In polder Bloemendaal is het behoud van een goede leefomgeving voor de weidevogel uitgangspunt. De weidevogel leeft in de 1000 jaar oude polder ‘Bloemendaal’ en samen met onze wagyu’s helpen wij de weidevogels aan een goede plek in het Groene Hart. Daar zijn we best trots op. Zo helpen we de natuur in een tijd dat dat heel belangrijk is.”

Aanvankelijk was het plan een serrepotstal in de polder te plaatsen voor een circulair bedrijfssysteem (geen aanvoer ruwvoer en geen afvoer mest), waarbij de strorijke ‘ruige’ koemest uit de poststal wordt verspreid over de weilanden.

Ruige mest stimuleert het bodemleven en trek insecten aan en zorgt daarmee voor meer voedsel voor weidevogels en hun kuikens. Het vee zou jaarrond in de polder vertoeven en er zou vrije toegang langs het bedrijf zijn voor wandelaars.

Ten tijde van aanvang van de bouw van de stal ontstond opnieuw de stikstof discussie, waardoor de stal niet meer in de polder gebouwd kon worden.

Gelukkig heeft de pachter Niesing wel ruimte kunnen maken voor een stal op eigen terrein en zal de ruige mest toegepast blijven worden in Polder Bloemendaal.



De Wagyu koeien op stal aan de Wijkdijk in Reeuwijk

4. Communicatie

De Stichting Weids Bloemendaal houdt graag contact met de bewoners in en aan de polder en met de natuur en wandelliefhebbers uit de aanliggende woonkernen. Enerzijds vanzelfsprekend online en daarnaast vooral op locatie in de polder.

De website

In december 2018 is de website www.stichtingweidsbloemendaal.nl in de lucht gekomen.

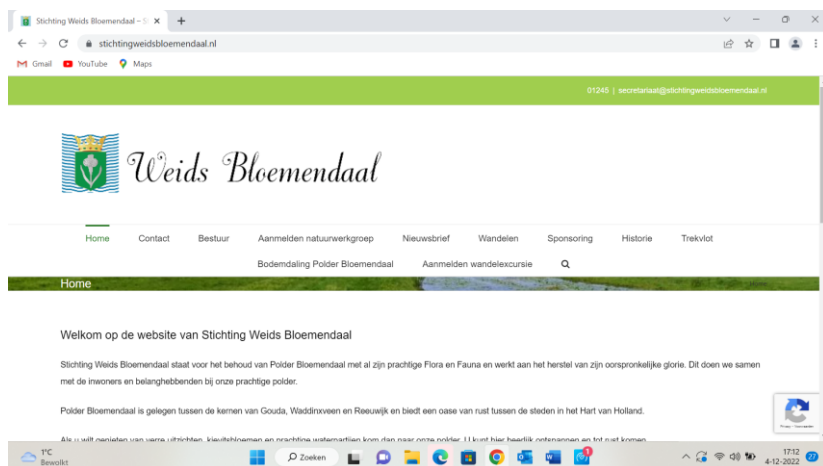

Langzaam zijn de belangrijkste stukken waarin de Stichting zich verantwoordt op de site komen te staan en komt er **maandelijks een nieuwsbrief** uit.

In de nieuwsbrief staan aankondigingen en verslagen van werkdagen en evenementen en staan gesprekken met polderbewoners die de stichting en de polder een warm hart toedragen.

Er zijn goede contacten met de pers (Hart van Holland, Lokale AD), die graag mee helpen de bewoners van het gebied te informeren over zaken die spelen in de polder.

Facebook – <https://www.facebook.com/StichtingWeidsBloemendaal/>

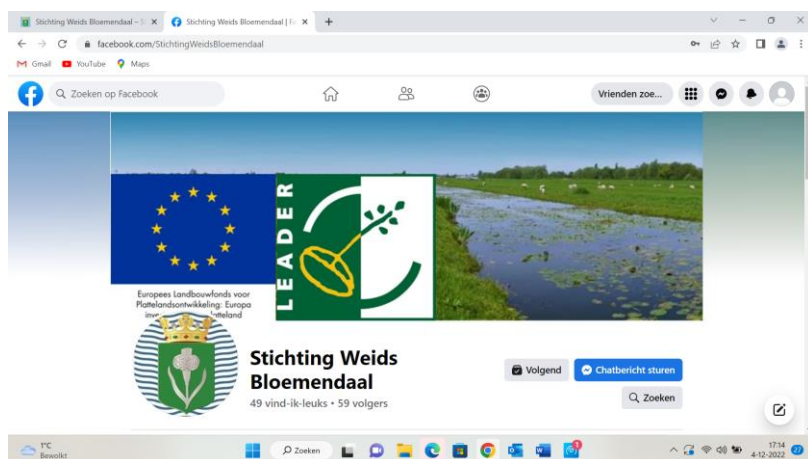

5. Educatie

Excursies in de Polder vanuit educatiecentrum Peter Tas

Op een zonnige avond of een weldadige zaterdagochtend gaat SWB met groepen geïnteresseerden rond in de polder, na de start bij boomkwekerij Peter Tas, Otweg 5, Waddinxveen, waar koffie met stroopwafel klaar staat.



Koffie met een stroopwafel voor de wandelaar op het **educatie centrum**.

Geïnteresseerden kunnen zich melden; in grotere of kleine groepen. Initiatief voor de excursies vindt soms plaats vanuit SWB en dan worden de excursies aangekondigd in de pers, de nieuwsbrief, facebook en op de site.

Ook melden groepen zich aan die de excursie graag doen voor of na hun privé bijeenkomst of etentje.

Aan het eind van de excursie wordt een vrijwillige bijdrage gevraagd. Zo zijn er tijdens de Goudse Hofstedendagen ook altijd excursies vanaf het communicatiecentrum, de kwekerij van Peter Tas.

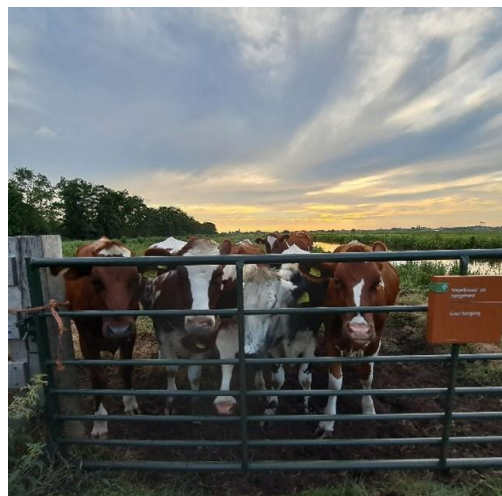

Niet alleen belangstelling van de genodigden, ook de koeien zijn nieuwsgierig !

Educatie voor de kids

De Stichting werd in oktober 2022 uitgenodigd door Peter Tas om mee te doen aan zijn **Kids Event aan het begin van de herfstvakantie.**

Er wordt een vrijwillige donatie gevraagd die ter beschikking wordt gesteld aan de Stichting Leergeld in Waddinxveen. Het is het een prachtige gelegenheid om kinderen te interesseren voor de polder. De kids mogen met een schepnetje waterinsecten opvissen, in een potje met een kijkglas doen en dan met behulp van een determinatiekaart zoeken om welk insect het gaat.

Er wordt heel wat opgehaald, zoals **het insect van het jaar, de waterscorpioen**; in verschillende groottes libellelarves , het schaatsenrijdertje, het bootsmannetje en nog veel meer.





*** Wandelen is een gezonde sport, maar loop deze route ook met het gezonde voetstap! ***

aansluiting op Wandelroute 't Weegje

<https://www.groenehart.nl/routes/1885998370/wandelroute-t-weegje>

Informatie panelen

De informatie panelen staan langs de wandelroute op significante plekken, zoals hier langs de Kievitsbloemen aan het laarzenpad. Zo zijn er nog panelen over de koebocht, het rietveld, etc (totaal tien panelen langs de wandelpaden)



Solar tafel

De 'solartafel' aan de Molenvliet biedt de vermoeide wandelaar gelegenheid even uit te blazen. De tafel bestaat uit een zonnepaneel met usb-aansluitingen voor de mobiele telefoon.



de solartafel aan de Molenvlietroute

Wandelkaart

De Stichting heeft een wandelkaart laten maken van het wandelgebied in de polder, gesponsord door verschillende instanties.

De wandelkaarten zijn over meerdere locaties verspreid. Zo liggen ze om mee te nemen bij de VVV in Gouda, maar ook op alle locaties van de sponsors van Weids Bloemendaal.

Van de dozen van de 2000 gedrukte exemplaren begint inmiddels de bodem in zicht te raken zodat we weer sponsors gaan zoeken voor herdruk van de kaarten.



Op het communicatiecentrum kun je een wandelkaart halen

Trekvlotten en een uitkijktoren

Komende van en naar het communicatiecentrum aan de Otweg kun je van maandag t/m zaterdag met een trekvlot naar het laarzenpad van Staatsbosbeheer.

Daar staat ook de uitkijktoren die je ruim zicht geeft over de gehele polder !



Uitkijktoren en trekvlot bij Peter Tas





In het wandelpad van de Molenvliet liggen twee trekvloten – groot plezier voor de kids (en vanzelfsprekend ook de ouderen 😊)

7. Recreatie in de polder

Geocache : wandeling over de Winterdijk

Met het spel " geo cache", zoek je naar verborgen schatten m.b.v. een app op de telefoon, waarop je kan zien waar deze verstopt liggen. Rond de Winterdijk zijn een 5-tal caches verstopt die je op kan zoeken. Meestal een plastic kokertje met een notitieblaadje erin waarop je je naam en datum kunt vermelden. Nadat je dat gedaan hebt, plaats je het kokertje weer terug op dezelfde plaats, zodat anderen weer kunnen zoeken. Je maakt dus een mooie wandeling en bent ook nog actief bezig met een soort uitdaging: zoveel mogelijk caches opsporen. Zo hebben we lekker 7 km gelopen.”



op zoek naar de caches

Hengelen langs de Winterdijk

Alleen aan de noordzijde, tot 500 meter vanaf de Brugweg gezien, mogen sportvissers met de Vispas van HSV Waddinxveen vissen. Bekijk de [Visplanner App](#) voor meer details en bepalingen. Deze app is het rechtsgeldige document voor sportvissers.

Veel hengelaars vinden hier op mooie zomeravonden hun rust.



Schaatsen

Schaatsenroute 2017/2018

- Tocht van 16 km en slechts 6 kluunplaatsen



Zodra er weer eens voldoende ijs ligt, zal er weer een tocht worden uitgezet, zoals we die in 2017/8 hadden .

8. Natuurbeheer land

Bodemdalingsproject proefpercelen :



In december 2020 is het project Bodemdaling Polder Bloemendaal opgenomen in de 2^{de} tranche van het programma van de Regio Deal bodemdaling Groene Hart. In de zomer 2021 is de Stichting Weids Bloemendaal gestart met de uitvoering van het project op een weilandperceel van ca 2,5 ha. Op de ene helft is drainage aangelegd (zie foto) en de andere helft niet. Deze dient als referentie. Het project loopt tot eind 2025.

“Verrassende resultaten in 1^e meetjaar” : grote verschillen tussen het gedraineerde deel en de referentie.



Infiltratiepunten. Deze zijn voorzien van schuiven. Bij aanhoudende droogte worden deze opengezet om slootwater te laten instromen in het sleufloze drainagesysteem. Het zonnepaneel zorgt voor de energie om de schuiven te bedienen. Op het perceel is een gescheiden infiltratiesysteem aangelegd, één voor de lager gelegen middenstrook en één voor de hoger gelegen randstroken.



Meetplek Project Bodemdaling Polder Bloemendaal (foto Ko van Huissteden, 24 november 2022).

Binnen de afrastering worden grondwaterstand, bodemvocht, bodemzuurstof, bodemtemperatuur en bodembeweging continu gemonitord. Daarachter staan de kamertjes waarmee de emissie van broeikasgassen (CO₂ en CH₄) wordt gemonitord als indicatie voor de veenafbraak. Er zijn 6 meetplekken op het proefperceel. Deze meetplek is voorzien van een weerstation. Afrastering is aangebracht om verstoring/schade bij beweiding en maaien te voorkomen. Rechtsachter 2 molentjes en 2 zonnepanelen voor de energievoorziening voor de broeikasgasmetingen. Deze drijven op een vlot in de sloot. Rechts daarvan de hefbrug van Waddinxveen

De zomer van 2022 was extreem droog waardoor we al in het eerste meetjaar direct enorme verschillen tussen het gedraineerde deel en de referentie konden waarnemen.

Zo daalde de grondwaterstand op de referentie tot ver onder het slootpeil en werd het veen in de ondergrond afgebroken. Op het gedraineerde perceel lukte het om het grondwater op het slootpeil te houden en daarmee afbraak van veen in de ondergrond te voorkomen. Het infiltratiesysteem blijkt goed te werken.

Tussentijdse resultaten zullen worden gemeld op onze site. Zie voor inzage van het gehele plan de extra tab op de homepage van onze site :

<https://stichtingweidsbloemendaal.nl/bodemdaling-polder-bloemendaal/>.

Natte teelten proefpercelen bij boomkwekerij Paul Bremmer.

Vanzelfsprekend zien we in de polder natuurvriendelijke oevers.

Binnen het project Weids Bloemendaal heeft de Stichting aan boomkwekerij Paul Bremmer, die ook in de polder is gehuisvest, gevraagd om een proef te doen met natte teelt. Hij koos daarvoor gagel.

De gagel is gecombineerd met andere beplanting en maakt onderdeel uit van een windsingel. Doel van de windsingel is om nuttige insecten aan te trekken die als natuurlijke bestrijders plaaginsecten bestrijden in de kwekerij



Langs het perceel met Gagelteelt een bordje met de tekst:

“U ziet hier een natuurbassin, waarin Bremmer Boomkwekerij gedurende de winter het regenwater opslaat, om dit in de komende groeiseizoen te gebruiken. Bodem en taluds hebben een klei bedekking, op de taluds van bassin en slootkanten worden diverse proeven gedaan met natte teelten”.

9. Financiën

ANBI status



Met ingang van 28 maart 2020 heeft de Stichting Weids Bloemendaal de ANBI-status*). Daarmee kunnen belastingvrij donaties worden gedaan of opgenomen worden in een nalatenschap.

- De Stichting betaalt geen erfbelasting of schenkbelasting voor erfenissen en schenkingen die de instelling gebruikt voor het algemeen belang
- Donateurs van een ANBI mogen hun giften aftrekken van de inkomsten- of vennootschapsbelasting.

Subsidies / Donateurs

Gelukkig zien we als bestuur dat er steeds meer spontane donateurs komen die ons werk ondersteunen.

Daarnaast mogen we ons ook verheugen in adverteerders en sponsors.

De Stichting is zonder middelen begonnen en heeft de afgelopen jaren door zelf werkzaamheid en sponsoring steeds het jaar positief mogen afsluiten.

Tegelijkertijd zijn er ook nog belangrijke uitgaven te verwachten aan onderhoud paden, vervangen informatieborden en uitgaven voor het tegengaan van bodemdaling alsmede initiatieven om nog meer gedeelten van de Polder Bloemendaal duurzaam te bestemmen voor extensieve veeteelt en weidevogels.

Crowdfunding



In de wandelroute langs de Molenvliet lag sinds 2018 al een kettingtrekvlot om te kunnen oversteken.. Daarna is in 2020 met behulp van een crowdfunding actie een tweede kettingtrekvlot in de wandelroute opgenomen (half november 2020). De waardering van de wandelaars voor het trekvlot was groot : in een maand tijd was er 15.000 euro gedoneerd !

Onderhoud wandelpad / vernielingen / slijtage

We zullen in samenspraak met de Gemeente nadenken hoe we enerzijds de verwachte uitgaven voor grootonderhoud kunnen gaan regelen en anderzijds zijn er nog percelen die we graag willen laten aansluiten op het bestaande gebied waar voldoende ruimte is voor wandelen, extensieve veeteelt en een maximaal omgeving voor weidevogels.

Er zijn verschillende informatieborden geplaatst om de wandelaars van het gebied te informeren over de geschiedenis en unieke aspecten van de polder Bloemendaal. We maken ons als bestuur wel zorgen over het feit dat meerdere borden worden gesloopt en meegenomen. Het vervangen van de borden veroorzaakt uitgaven die niet nodig zouden moeten zijn.

Zodra er concrete plannen zijn zullen we hiervoor geldwervingsacties gaan organiseren.

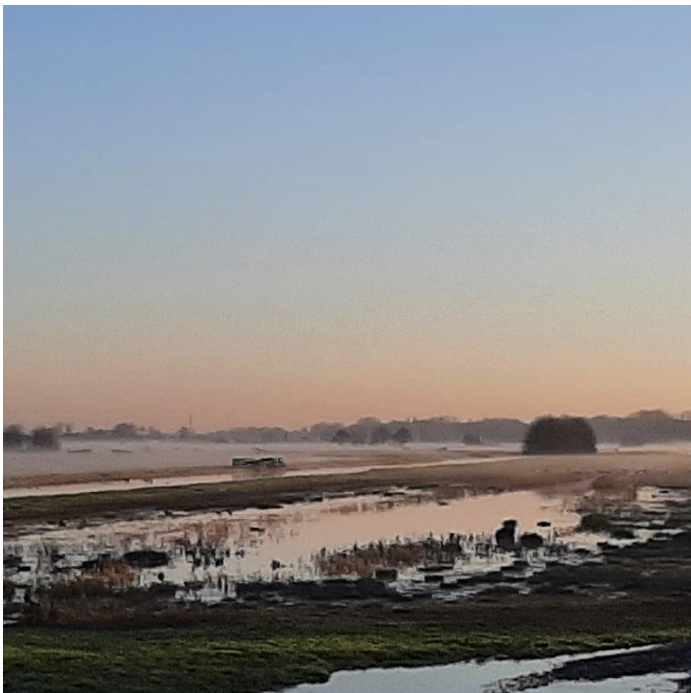

Zicht op de polder vanaf de Henegouwerweg

Verantwoording

Deze Informatie wordt u aangeboden door het bestuur van de Stichting Weids Bloemendaal:

Arie-Jan Broere (voorzitter)

Egbert Jan Blonk (penningmeester)

Dirk van der Eijk (bestuurslid)

Jan Bos (bestuurslid)

Leonie Laurs (secretaris)